

Terminati i lavori in centro

Il ritorno dei parcheggi in via Martiri della Libertà

Sono ormai terminati i lavori di ripristino dei cubetti e delle caditoie in via Martiri della Libertà. Vi è stato nuovamente disagio per molti automobilisti che hanno dovuto trovare vie alternative per l'attraversamento del paese. Inevitabile l'intervento per la situazione di degrado del manto stradale, ma anche dopo la sistemazione rimangono molti i dubbi se il ritorno come prima, parcheggi e senso di marcia, possa reggere nel tempo.

Abbiamo raccolto alcune testimonianze in merito alla questione, dove sono diverse le soluzioni prospettate; tutte concordano però nel ripristinare i parcheggi nella piazzetta del Teatro Sociale, soluzione che risolverebbe i gravi disagi dell'entrata e dell'uscita dell'Asilo Mafalda e sarebbe una alternativa da valutare nell'eventualità venissero tolti i parcheggi sulla via.

Alcuni dei commercianti sono



Una passeggiata in Centro. Ideale senza macchine?

(Foto Mor)

dell'avviso che i parcheggi servono sulla via, altri invece vedrebbero molto bene liberare gli spazi per il transito di biciclette, carrozzine e persone a passeggio in tutta tranquillità. Uno spazio per carico e scarico e poi sole emergenze così da togliere il problema del passaggio della ruota destra sui chiusini in gran parte causa dello smottamento dei cubetti.

Il dibattito è più che mai aperto ma delle nuove soluzioni

devono essere adottate; quali, dipende da un eventuale studio della viabilità, dal recupero di parcheggi in zone limitrofe e principalmente dall'educazione degli automobilisti ad una maggiore collaborazione.

A margine vi è sicuramente il problema del manto stradale (cubetti che si rivelano) nella parte terminale di via A. Mazzoldi e della Piazza Treccani.

Red

La questione della fiera

Un problema di attualità molto delicato

Ricordare quanto la questione della Fiera sia stata sempre monitorata dal nostro settimanale è cosa buona e necessaria per cercare di capire e di contribuire alla soluzione del problema.

Da diversi anni segnali sulle nostre rubriche avevano evidenziato, numeri alla mano, la situazione "nascosta con il politico", e alla fine la legge

spietata dei numeri ha evidenziato la cruda realtà.

In tal senso riproponiamo l'articolo di Bertoldo, sempre puntuale e preciso nei numeri, di oltre un anno fa, dove appunto si evidenziava una situazione dove l'Amministrazione comunale era costantemente impegnata ad erogare contributi sostanziosi per proseguire nell'attività fieristica.

L'assessore sbadato

Un paio di settimane fa, dalle colonne del "Giornale di Brescia", Massimo Gelmini assessore al bilancio del Comune nonché consigliere d'amministrazione dell'Immobiliare Fiera di Montichiari, dichiarava che i conti delle società del Centro Fiera sono in salute. A riprova, citava gli utili conseguiti nel 2011 dall'Immobiliare Fiera e dalla Centro Fiera Spa che, prima delle imposte, ammontano rispettivamente a 81.365 ed a 70.200 euro. Come talvolta gli capita, si è dimenticato di specificare che questi risultati sono stati raggiunti grazie ai contributi in conto esercizio che il

Comune elargisce ogni anno alle due società.

Nel 2011, 500.000 euro alla Immobiliare Fiera e 100.000 euro alla Centro Fiera Spa. Non è poi tanto complicato far quadrare i bilanci se, alla fine della fiera, paga Pantalone. Il contributo comunale sul conto economico dell'Immobiliare Fiera vale circa un terzo dell'intero valore della produzione. Gli altri due terzi derivano dagli affitti che riceve dalla Centro Fiera Spa. Vuol dire che i proventi delle attività fieristiche e mercatali non riescono a ripagare il capitale investito. Colpa della crisi? Scelte sbagliate? Immobilismo?

(continua a pag. 3)

L'Aido in grande spolvero per il 2015

Con l'assemblea dei soci Aido tenutasi domenica 22 febbraio al Centro diurno Casa Bianca si sono approvati il bilancio consuntivo 2014, la relazione del presidente Danilo Mor ed il programma delle attività ed iniziative previste per l'anno in corso. Non mancano progetti ambiziosi come quello di tagliare il traguardo dei 1000 iscritti: "Ne abbiamo la possibilità - ha dichiarato Mor - e lavoreremo sodo a tal fine con una diffusa campagna informativa". Forte degli attuali 880 aderenti la sezione monteclarense intitolata a Cristian Tonoli è tra le più numerose della provincia e può vantare, da alcuni anni, una collaborazione stretta con altre associazioni del territorio a partire dai "cugini" dell'Avis del presidente Paolo Bettenzoli. Nel

2015, inoltre, si punta ad un deciso rafforzamento e potenziamento del Forum della salute che riunisce circa 15 realtà del territorio: "Potenziamento - ricorda ancora Mor - significa anche creazione di un portale internet interattivo, moderno ed efficace per raggiungere tutta la popolazione. Appena pronto ne daremo ampia comunicazione confidando che possa avere il successo che merita".

Cavalli di battaglia dell'Aido, confermati anche per il 2015, sono le borse di studio: la Tonoli, che mette in palio 1500 euro destinati alle scuole secondarie di primo grado Alberti e Kolbe, seguita nello specifico dalla vicepresidente Adele Chiametti, e la Davide Rodella che vede l'Aido in qualità di associazione co-organizzatrice. Un forte lega-

me con il territorio, infine, sarà mantenuto tramite gazebo e stand informativi durante le principali manifestazioni in programma in città, "momenti - conclude il presidente - grazie ai quali ci facciamo conoscere come associazione, spieghiamo i fini statutari e, perché no, riusciamo a recuperare nuovi soci e nuovi simpatizzanti. Viviamo di solidarietà ed offriamo solidarietà: per questo non ci stancheremo mai di invitare i monteclarensi ad essere generosi e ad iscriversi al nostro sodalizio. Fare del bene aiuta, crediamoci tutti". I più scettici possono informarsi presso la sede Aido, aperta il sabato mattina, dove troveranno i referenti del gruppo pronti a fornire raggugli e delucidazioni in merito: telefono 335/6551349.

Federico Migliorati



Fiera Agricola del 1991 l'anno della svolta. Un risultato economico, grazie all'ampliamento dei settori espositivi, che ha consentito la scelta, risultata vincente, della ricostruzione e realizzazione di nuovi padiglioni con una media di un intervento all'anno. Investimenti totalmente sostenuti dal Centro Fiera Spa, con relativi mutui, unitamente al versamento al comune di Montichiari di svariati milioni sotto forma di affitto. (BAMS - Matteo Rodella)

EUROPEA IMMOBILIARE MONTICHIARI (BS) - Piazza S. Maria, 1
Tel./Fax 030.9962606 - Cell. 334.5889444 - europeamontichiari@libero.it

www.newpoligroup.it



**TAGLIO LASER
PRESSOPIEGATURA
LAVORAZIONI
PERSONALIZZATE
IN FERRO E INOX**

Via Brescia 186/B 25018 MONTICHIARI (BS)
Tel. 0309962154 Fax 030 9962275

**MACELLERIA
LA BUONA CARNE
AZIENDA AGRICOLA
LORENZETTI**

- Pacco famiglia 10 kg euro 120 + spese consegna
- Bistecche - Cotolette
- Fiorentina senza osso
- Macinato - Arrotolato
- Filetto - Umido e Spezzatino
- Lesso - Hamburger

Via Martiri della Libertà, 3
Montichiari (BS) - Tel. 030.962233



Viale Europa, 11
MONTICHIARI

Tel. 030.9650229

ott_leonardiad@virgilio.it

Mauri
di Sola Domenica
Orologeria Oreficeria
Gioielleria

COMPRO ORO USATO
PAGAMENTO IN CONTANTI

LABORATORIO IN PROPRIO
PER RIPARAZIONI

Montichiari - Via M. Libertà, 11
Tel. 030 962480

**MARMI
FALUBBA**

di Ferrario Alan

ARTE FUNERARIA
MARMI PER EDILIZIA
RESTAURO MARMI
ANTICHI

Tel. 030 9650127
Via S. Martino della Battaglia, 9
MONTICHIARI

**7 FRATELLI
CAVAZZINI**

VIA CRISTOFORO COLOMBO N. 24-TEL.(030)9981709
NOVAGLI DI MONTICHIARI (BS)
PAOLO E MARY

EMPORIO DEL FORMAGGIO - SALUMI NOSTRANI
Presente venerdì mattina al Centro Fiera Montichiari

**Loc. "Al Cantoncino"
di Montichiari**

Azienda Agricola Martinella

di **Dario Filippini**

MACELLERIA: BOVINO - SUINO - INSACCATI

DAL PRODUTTORE AL CONSUMATORE

TEL. 030.961698

PASTICCERIA - BAR - STUZZICHERIA

"Al Cantoncino"

VENERDÌ: TRIPPA, ANCHE DA ASPORTO

STUZZICHINI CON APERITIVO MEZZOGIORNO E SERA

TEL. 366.2141952

CENTRO IGIENE ORALE E PREVENZIONE

Ghiorsi Dott. Omar

Direttore Sanitario Dr. C. Trentini

ORARI SEGRETERIA

Martedì 14.00-19.00	Mercoledì 08.00-13.00	Venerdì 09.00-19.00
------------------------	--------------------------	------------------------

Via S. Giovanni, 58 - 25018 Montichiari (Bs)
Tel. e Fax 030 962168

esoteric car
quality sound

Pioneer

ALPINE

vodafone

VIA SAKA

Via O. Romero, 3/A - 25018 MONTICHIARI (BS)
Tel./Fax 030. 9961821 - www.esoteric-car.it - esoteric@esoteric-car.it

Centro **divani & materassi**

Produzione Artigianale

da 25 anni produciamo relax

Viale Europa, 15 (statale per Lonato)
25018 MONTICHIARI (BS) - Tel. e Fax 030/961033
e-mail: divaniamaterassi@tiscali.it

Treccani
ceramiche

Pavimenti, rivestimenti, caminetti,
stufe, idromassaggio, accessori bagno

Via Brescia, 186/G - 25018 Montichiari (BS)
Tel. 030.964412-030.9650715 - Fax 030.9650715

aido

Gruppo "Cristian Tonoli"

Ingresso Ospedale Montichiari
Segreteria: sabato ore 10-11
Tel. 335.6551349

Pubblico e privato

a cura di Giliolo Badilini

Ancora una volta primavera...

"E tutto mi sa di miracolo"

Ancora una volta irrompe per ogni dove primavera, portatrice di nuova vita. Negli angoli più imprevedibili, sugli intonaci sbriciolati delle vecchie muraglie spunta un filo d'erba. Prati e giardini sono un'esplosione di verde e di colori. Gli alberi nudi, ciascuno secondo il suo tempo, si rivestono a nuovo. Dove dapprima i fiori, ecco le nuvole bianche dei ciliegi, quelle rosate dei peschi e dei mandorli, dell'albicocco, dei pruni. Le siepi, ciascuna secondo le sue essenze, si rinfoltiscono di verdi teneri o cupi, di foglie rossicce, di fiori d'oro.

Negli orti e nei giardini è un fervore di potature, di travasi, di semine e di piantagioni. Si tolgono i vasi dai ripari invernali per verificarne la salute e disporli alla ripresa della nuova stagione. Per chi ama la natura è una gioia quotidiana seguirla nel suo rinnovarsi, ammirare ogni giorno i progressi di un alberello o la fioritura del limone, stupendo del profumo intenso delle zagare. Tornano le rondini, miracolosamente puntuali e infallibili nelle loro rotte di migliaia di chilometri. Sono riparati i nidi, se ne costruiscono di nuovi, presto popolati di nuova vita...



Ciliegio in fiore.

Quanto ci interroga il ripetersi di questo miracolo, e insieme la responsabilità dell'uomo verso l'equilibrio ambientale del nostro pianeta, verso le generazioni future che non abbiamo il diritto di privare del bene natura, mortificando il rispetto della vita in ogni sua espressione.

Poeti e artisti hanno dedicato opere e pagine infinite ai sentimenti e alle emozioni che la primavera desta nel nostro animo. Saba, poeta dell'arezza e della semplicità, chiude la sua breve poesia *Primavera* con un sapore di tragedia, rilevando il "disaccordo" intrinseco di questa stagione che "resuscita e uccide", perché ogni sua rinascita è in funzione di una rapida morte.

Quasimodo, invece, stupisce di fronte al miracolo, come fosse parte di esso: "il tronco pareva già morto"... ma egli si sente come "quel verde che spacca la scorza che pure stanotte non c'era".

Non possiamo che stupire e ogni volta commuoverci di fronte alla nascita e alla "rinascita" della vita. Io e il piccolo Francesco godiamo la prima passeggiata della nuova stagione lungo l'argine del fiume all'ora del tramonto, quando i raggi del sole si riflettono sull'acqua e giocano fra i rami ancora nudi. Ci attrae un arbusto apparentemente secco ma già imperlato di mille piccole gemme verdi che hanno spaccato la scorza e si affacciano alla luce.

Ho avuto occasione di ammirare attraverso il video di un'ecografia il miracolo della vita di una bimba "sbocciata" da alcune settimane nel grembo materno: quel corpicino tutto perfettamente definito, il pulsare del cuore, la boccuccia che sbadiglia, le manine che si aprono... quell'armonioso muoversi, come di una piccola astronauta protetta nella navicella sicura del ventre della mamma, o di un fiore da poco aperto alla brezza che lo culla, muove lacrime di commozione di fronte al prodigio della vita, alla sua inviolabilità, prodigio che supera ogni primavera, miracolo di una stagione che si chiama amore.

Giliolo Badilini

Due interpretazioni della primavera

Specchio

Ed ecco sul tronco

si rompon le gemme:

un verde più nuovo dell'erba

che il cuore riposa:

il tronco pareva già morto,

piegato sul broto.

E tutto mi sa di miracolo;

e sono quell'acqua di nube

che oggi rispecchia nei fossi

più azzurro il suo pezzo di cielo,

quel verde che spacca la scorza

che pure stanotte non c'era.

Salvatore Quasimodo

Primavera

Primavera che a me non piaci, io voglio

dire di te che in una strada l'angolo

svoltando, il tuo presagio mi feriva

come una lama. L'ombra ancor sottile

di nudi rami sulla terra ancora

nuda mi turba, quasi anch'io potessi

dovessi

rinascere. La tomba

sembra insicura al tuo appressarsi, antica

primavera, che più d'ogni stagione

crudelmente risusciti e uccidi.

Umberto Saba

AL CENTRO FAMILA
MONTICHIARI

NONSOLOFUMO

TABACCHERIA

DISTRIBUTORE 24 H

GIORNALI - RIVISTE

SUPERENALOTTO

VALORI BOLLATI

PAGAMENTI - RICARICHE

VOUCHER INPS

Apertura 7,30-19,30
Tel. 030.9657281

APERTO DOMENICA MATTINA

“L'assessore sbadato”
(segue da pag. 1)

Si può discutere; ma dimenticare un dato così essenziale significa che si è molto sbadati oppure che si sta cercando di turlupinare l'opinione pubblica. Anche la compravendita di marchi fieristici tra le due società contribuisce a confondere le acque e a mascherare una situazione di squilibrio finanziario endemico.

Nel 2010 la Centro Fiera Spa ha venduto all'Immobiliare Fiera tre marchi fieristici

(Radiantistica 1 e 2 e Progetto Casa) per quasi 700.000 euro. Il 23 dicembre 2011 (la data ha il suo perché) la società di gestione ha ripetuto il giochetto, vendendo all'Immobiliare Fiera il marchio di REAS, la fiera dell'emergenza, per 380.000 euro. In tal modo, sul bilancio 2012, verrà tamponato il venir meno di Metef, la fiera dell'alluminio. Sulla carta, questo balletto di transazioni e di cifre dà una sistematina al bilancio di Centro Fiera Spa, peggiorando, per contrappeso, i conti di Immobiliare Fiera. Quest'ulti-

ma, di fatto, funziona come una “bad company”. Banche, fornitori, amministratori e revisori contabili, comunque, dormono tranquilli. Sanno che il sussidio annuale del Comune, alla fine, mette tutto a posto. Sovvenzionare un'azienda pubblica non è uno scandalo. Bisognerebbe tuttavia spiegare ai cittadini-contribuenti perché si fa. Oppure, perché non si può fare altrimenti. Al contrario, l'assessore continua a preferire la linea della reticenza. Teme forse che i monteclaresi non capirebbero?

Bertoldo

Riproponiamo anche l'articolo, comparso sull'Eco di febbraio 2014 che annunciava la chiusura della Fiera di Brescia con le relative conseguenze. Considerazioni che riteniamo più che mai attuali.

La Fiera di Brescia chiude

Se Atene piange, di sicuro Sparta non ride

Tra pochi mesi, la Fiera di Brescia chiuderà i battenti. L'Immobiliare controllata dalla Camera di Commercio, proprietaria del padiglione di via Orzinuovi, ha avviato contatti con Micro-megas Comunicazione, società romana che si propone di creare in quella struttura il Nibiru Planet, una sorta di parco tecnologico e scientifico, con finalità didattiche e ricreative. Bell'azzardo, non c'è che dire. Ma ormai, a Brescia, le fiere erano alla canna del gas. Solo nell'ultimo esercizio, le perdite avevano superato i due milioni di euro. Si smantella così un polo espositivo nato male e gestito peggio.

Nei primi anni '90, quando la Fiera di Montichiari aveva già travalicato dimensioni provinciali ed avrebbe avuto bisogno di fare il salto di qualità con la convergenza e il sostegno delle istituzioni economiche e politiche bresciane, le Giunte di centro-sinistra della città capoluogo, le associazioni di categoria, gli industriali e la Camera di

Commercio decisero che Brescia meritava ben altro quartiere espositivo. Un errore madornale, a cui si opposero accanitamente soltanto i democristiani di Montichiari. Ma poichè erano monteclaresi e per di più democristiani, furono rintuzzati a buon mercato con l'accusa d'essere campanilisti. S'è visto com'è andata. Per vent'anni, a venti Km di distanza, due fiere simili si sono fatte concorrenza con manifestazioni speculari, sperperando soldi pubblici e penalizzandosi a vicenda. Bell'esempio di lungimiranza della classe dirigente bresciana, che ora, con tempismo a scoppio ritardato, discetta di area metropolitana. Secondo il presidente dell'Associazione Artigiani, Enrico Mattinzoli, escludendo i 25 milioni di euro dei mutui, la Fiera di Brescia avrebbe bruciato quasi 30 milioni di euro, tanto che, alla fine, persino la potente Associazione degli Industriali Bresciani ha capito che la misura era colma.

Naturalmente, come se

niente fosse, il sempreverde presidente della Camera di Commercio si prepara a nuove avventure ed all'ennesima rielezione. Per adesso, scruta il futuro. A suo dire, in tempi di crisi e nell'era della rivoluzione digitale, le fiere tradizionali non hanno più prospettive. Deve avere avuto una folgorazione: non si spiega altrimenti il fatto che, dopo aver passato decenni a disegnare, sulla stampa e nei consigli d'amministrazione della Brescia che conta, strategie fieristiche e scenari a dir poco avveniristici, in quattro e quattr'otto si sia deciso a smontare baracca e burattini. Nel frattempo, più modestamente, a Montichiari ci si accontenterebbe se un paio di rassegne sfrattate da Brescia traslocassero nel polo espositivo in riva al Chiese. Perché se Atene piange, di sicuro Sparta non ride.

Articolo apparso anche sulla rubrica “Lettere al Direttore” del Giornale di Brescia e Bresciaoggi, scritto fatto proprio da **Giliolo Badilini e Danilo Mor**

Basket tricolore lega di serie B - Bissato il successo del 2013

Contadi Castaldi Montichiari regina di Coppa

Nel 2013 la squadra di basket Contadi Castaldi, che gioca al PalaGeoge di Montichiari, aveva vinto il Campionato di serie C e la Coppa Italia con alla guida il coach Alfredo Foschetti.

A distanza di due anni ecco di nuovo il successo in campo nazionale con la conquista della seconda Coppa Italia, ora di serie B, con Alfredo Foschetti in veste di Presidente.

Una soddisfazione personale, di tutta la squadra, degli sponsor e dei molti tifosi che seguono ancora con passione il BASKET, sport che da di-

versi decenni ha sempre dato grosse soddisfazioni sul piano dei risultati. Ampio servi-

zio fotografico nel prossimo numero.

DM

Buon compleanno Dante



Figli e nipoti augurano un felice compleanno a Costante Desenzani per i suoi 91 anni.

KEBAB-FALAFEL-COUS COUS-RISO AL CURRY-KEBBE-TOSKA-BUREK

Shawarma King
Cucina Siriiano-Libanese..e non solo.

Via F. Cavallotti, 25 - MONTICHIARI (BS) - Tel. 030.964598

**MENU' ALLA CARTA
PIATTI DELLA
CUCINA SIRIANA**



LA PRIMA SALA RISTORANTE



LA SECONDA SALA RISTORANTE

**CUCINA ANCHE PER VEGETARIANI E VEGANI
CON DOLCI SIRIANI**

**GIOVANNI
CARUNA
VETRERIA**



**VETRI E SPECCHI DI TUTTI I TIPI
PORTE, FINESTRE, PORTONI, ANTE E PERSIANE IN ALLUMINIO**



Via dell'Artigianato, 45 - 25018 Montichiari (BS)
Tel./Fax 030 962193 - info@vetrieriacaruna.it

Ditta
Andrea
Pezzaioli

Elettricità
Videosorveglianza
Alberghiero

montiservice



**MONTICHIARI BS Via A. Mazzoldi, 15
Cell. 328 3622089 - info@montiservice.com
www.montiservice.com**



**PESCHERIA
MAGRI MAURO**

DETTAGLIO E INGROSSO
PRODOTTI ITTICI

Via A. Mazzoldi, 46
25018 Montichiari (BS)
Tel. 030.9961829

**CHIUSO TUTTO IL GIORNO
LUNEDÌ E VENERDÌ**

*Atelier
Della
Casa*

Creazioni
- Tende
- Tendaggi
- Copriletto
- Complementi d'arredo
- Tende da sole
- Veneziane

Via Felice Cavallotti, 46
25018 - Montichiari - Bs
Tel / Fax 030 964065



di Rubes Andrea, Nicola & C.

- PNEUMATICI DI TUTTE LE MARCHE
- VENDITA CERCHI IN LEGA
- CONVENZIONI CON SOCIETÀ DI NOLEGGIO A MEDIO E LUNGO TERMINE

Tel./Fax 030 961629
www.gommistaargomme.com
E-mail: argomme@tin.it
Via Brescia, 134 H - Montichiari
seguici su





**SGOMBERO
PULIZIE
MANUTENZIONI
VARIE**

**Per urgenze
336627734
3484900106**

**STUDIO
DENTISTICO**
Dott. CICALÈ PALMERINO

Via C. Battisti, 106
MONTICHIARI
Tel. 030.961626
www.studiodentista.it

- CONSERVATIVA
- IMPLANTOLOGIA
- ORTODONZIA
- PROTESICA fissa e mobile

PREZZI CONCORRENZIALI
PAGAMENTI PERSONALIZZATI

Aut. San. N. 142 del 30-7-1997



**IMPRESA
EDILE
LUCA BOTTOLI**

- LAVORI EDILI
- SCAVI DI PICCOLE E GRANDI ENTITÀ

338 1361415
Via C. Battisti, 157
MONTICHIARI (BS)
lucabottoli@gmail.com

“Una strada per educare alla vita”

Matsan Bro's Parkour Freerun Art du Déplacement

COSA SIGNIFICA ESSERE ALLENATORI? Come per molti lavori, chi sceglie di diventare allenatore lo fa perché ce l'ha nel sangue, sente che in lui è presente la passione per il movimento e per l'insegnamento. Sono del parere che un bravo allenatore dev'essere al tempo stesso un educatore, perché non basta preparare fisicamente i propri atleti, anzi, bisogna prima di tutto insegnare ad affrontare le piccole e grandi sfide con se stessi, usando lo sport come metafora della vita.

Così facendo, allenando quindi anche la parte mentale/spirituale dell'atleta, si potrà portare anche nella vita di tutti i giorni questo atteggiamento positivo: non ci sono ostacoli insuperabili!

Una sconfitta o una vittoria portano emozioni che devono essere riconosciute in modo intelligente: dobbiamo usare questi risultati per continuare a crescere.

Attraverso il Parkour ho trovato uno strumento efficace per far capire l'importanza di questo equilibrio, l'importanza di essere sani e sereni, felici con semplicità. Ed è uno strumento a disposizione di tutti, non solo dei giovani, ma di TUTTI. Questo strumento siamo NOI stessi.

Guardo indietro negli anni e mi piacerebbe riuscire a condividere tutte le esperienze vissute finora per poter trasmettere una mentalità ed un atteggiamento positivo, soprattutto nei ragazzi che saranno la generazione futura. Un atteggiamento che aiuti a staccarsi dal grigiame quotidiano di una vita senza obiettivi, per trovare nuove sfide, nuovi ostacoli grazie ai quali poter raggiungere posti che permettono una visione diversa da quella che siamo stati abituati ad avere.

Una strada nuova, verso la serenità, tra sacrifici e gioie. Non è una strada facile, lo so, ed è per



Un passaggio plastico.

questo che è fondamentale trovare un nostro equilibrio, una nostra pace interiore, per poter dare il meglio di noi stessi quando iniziamo a decidere che direzione da dare alla nostra vita. Se siamo allenati e abbiamo un obiettivo, possiamo andare OVUNQUE.

Con il Team MatSan Bro's ho deciso di allenare ed educare. Ho scelto di crescere la generazione dei campioni della vita!

S.R.

www.matsanbros.com
Parkour - Freerun
Art du Déplacement

Messaggio di don Luigi

Carissimi fratelli e sorelle, vi informo che è in rete il nuovo sito www.donluigilussignoli.it. Per ora è provvisorio, ma con pazienza aumenteranno i contenuti... e accedendo alle pagine dedicate potrete scaricare le meditazioni, il vangelo con le immagini, le Briciole di bontà, ecc...

A tale proposito dalla prossima settimana il “Teniamo viva

la Parola” arriverà da un nuovo indirizzo email.

Allegato a questa email trovate le meditazioni della settimana in due formati: una chiamata “pieghevole” che è pronta per la stampa in fronte/retro e l'altra più adatta per la sola visualizzazione a video. Certo di fare una cosa gradita auguro a tutti voi una buona settimana.

Don Luigi Lussignoli

Briciole di bontà: Don Luigi Lussignoli UN'OTTIMA TERAPIA

La felicità del cielo è per coloro che sanno essere felici sulla terra.

I seminatori di pace, i miti, i puri di cuore, chi sa dare un bicchiere

cominciano a ricevere subito la felicità interiore che è un grande premio.

Non pensare a se stessi è un'ottima terapia contro la malinconia.

Essere sereni è un modo efficace per aiutare il prossimo.

Chi pensa di ricevere tanto sa ringraziare la vita ed è di animo nobile.

**BAR VIAVAI
RIV. TABACCHI**

COLAZIONI - PANINI
FOCACCE - INSALATONE
PRIMI PIATTI
APERITIVI CON BUFFET



APERTO DAL LUNEDÌ AL SABATO
CON ORARIO CONTINUATO
DALLE 6:00 ALLE 21:00
E LA DOMENICA DALLE 8:00 ALLE 13:00

VIA MADONNINA 12
STRADA MONTICHIARI - CARPENEDOLO
A FLANCO DEL DISTRIBUTORE

MONTICHIARI SERRAMENTI



**SERRAMENTI IN ALLUMINIO
E PVC - ZANZARIERE**

Via C. Battisti, 23 - Tel. 334.5996183

**TRONY
MONTICHIARI**
di fronte Centro Fiera
Lunedì aperto tutto il giorno
Tel. 030.961108



**STUDIO E
PROGETTAZIONE
D'INTERNI
ESPOSIZIONE ARREDI
DELLE MIGLIORI MARCHE**

NUOVO NEGOZIO in via Brescia, 120 a Montichiari
TEL. 030.961293 - FAX 030.9961813



**RUOTE PER TRATTORI
BAZZOLI ERNESTO**

BAZZOLI ERNESTO & C. s.n.c. - Via Erculiani, 140
25018 Novagli di Montichiari (BS)
Tel. 030.964517 - Fax 030.9981748
www.bazzoli.net



*Macelleria
Equina*

**MAGGI
ANGELO**

MACELLAZIONE IN PROPRIO
DI CAVALLI E Puledri
PICCOLA GASTRONOMIA
PIATTI PRONTI

COMBATTIAMO LA CRISI
ULTIMO VENERDÌ DEL MESE
SCONTO 15% SU TUTTO

Via Felice Cavallotti, 8
Montichiari - Tel. 030.961043

**REGNO
DEL DOLCE**

INGROSSO DOLCIUMI
E AFFINI
di Perini Fabrizio

Via F. Cavallotti, 280
Montichiari
Tel. 030.962026

MERCATO VENERDÌ MATTINA
CENTRO FIERA

madame coco
PELLETTERIA



Via Mons. V.G. Moreni, 83
Montichiari (BS)
Tel. 030.962205



Associata all'Unione
Stampa Periodica
Italiana

**MACELLERIE RIUNITE
SCALMANA**

CARNI
BOVINE
EQUINE

Via Tito Speri, 1
Tel. 030.964521

IL VENERDÌ MATTINA
ANCHE AL CENTRO FIERA

Concerto "In memoria e fratellanza"

30° di fondazione del Grimm
e 10° anniversario della scomparsa di Don Serafino

Domenica 15 marzo alle ore 20,30 nel Duomo di Montichiari un importante appuntamento da non perdere. Il GRIMM cantieri di solidarietà organizza un Concerto "In memoria e fratellanza" in occasione del 30° anniversario di fondazione dell'Associazione unitamente al 10° anniversario della scomparsa del fondatore don Serafino Ronchi.

Musica e fratellanza il tema della serata con le esibizioni del Coro "Acanthus", direttore M^a Michela Tononi, della Corale "Santa Giulia" Direttore M^o Vincenzo Loda, della Corale "Ars Nova" Direttore M^o Mario Tononi, degli "Altriarchi" Ensemble; all'organo ed al pianoforte il Maestro Luca Tononi.

Una serata che vedrà una presenza numerosa a testimonianza dell'affetto nei confronti di don Serafino, con un programma di indubbio spessore culturale dove musica e canto trovano il luogo ideale nel Duomo di Montichiari.

30° DI FONDAZIONE DEL GRIMM
RICORDANDO DON SERAFINO RONCHI
NEL 10° ANNIVERSARIO DELLA SCOMPARSA

CONCERTO "IN MEMORIA E FRATELLANZA"

CORO "ACANTHUS" Direttore M^a Michela Tononi
CORALE "SANTA GIULIA" Direttore M^o Vincenzo Loda
CORALE "ARS NOVA" Direttore M^o Mario Tononi
"ALTRIARCHI" ENSEMBLE
ORGANO E PIANOFORTE: M^o Luca Tononi

**DOMENICA 15 MARZO ORE 20,30
DUOMO DI MONTICHIARI**

Spettacolo musicale - Teatro Gloria sabato 14 marzo ore 20,30

"Costruiamo con il cuore"

Nell'ambito delle celebrazioni per il 30° di fondazione del Grimm e del 10° anniversario della scomparsa di don Serafino Ronchi viene riproposto lo spettacolo musicale "Costruiamo con il cuore" di

Renato Baratti. Cinquanta artisti, espressione dell'associazione teatrale "I sogni son desiderati" e del "Talent dream" presenteranno le avventure di Don Serafino Ronchi e dei suoi volontari del Grimm in giro per il mondo.

Un evento benefico a favore del Grimm con il biglietto di ingresso che si può acquistare in prevendita presso il Ritrovo Giovanile a 8 euro. Per i ritardatari consigliamo di affrettarsi per gli ultimi posti a disposizione.

Primo concorso canoro MontiMusichieri

La consulta giovani di Montichiari e la consulta giovani soci Bcc del Garda hanno pensato, per tutti gli amanti della musica, di creare questo primo concorso canoro.

Sarà un'avvincente competizione tra giovani cantanti che abbiano voglia di mettersi in gioco ed alla prova. Il concorso è aperto a tutti coloro che lo desiderino, dai 14 ai 21 anni per la categoria junior, e dai 22 in su per quella senior. La prima serata si terrà l'11 aprile al GardaForum di Montichiari; la finale, invece, il 18. La presentatrice della serata sarà Francesca Gardonato, accompagnata da una valida e professionale giuria. Inoltre, avremo grandi ospiti quali: Alberto Cavoli che dirige la scuola di musica del Garda, Paolo Battaglia, noto cantante lirico, Paolino speaker di Radio 105 ed anche uno sketch di magia con Marco e Dario!! Certamente non si può soprassedere sui grandi e ricchi premi per i vincitori

di ciascuna categoria, per il miglior inedito e due speciali premi: uno della consulta giovani della BCC del Garda e l'altro della consulta giovani Montichiari.

I premi, grazie a due borse di studio, consegnate dall'Associazione culturale 5 GRADO, ed alla pubblicazione di un inedito, offerto dalla GNRECORDS, potrebbero essere un buon incentivo per tutti coloro che desiderino inserirsi nel mondo della musica. Non lasciatevi scappare questa grande occasione dunque.

Iscrivetevi alla segreteria del comune di Montichiari, al bar Café Montichiario o inviando una mail a: consulta.giovani@montichiari.it o contattateci per aver info.

1° CONCORSO CANORO MONTIMUSICHIARI
Ore 20.30 presso Gardaforum Montichiari

SELEZIONI DOMENICA 12 APRILE
PREMIAZIONI:
FINALE SABATO 18 APRILE

Categoria JUNIOR (dal 14 - 21 anni)
1° Microfene con Asta
2° Mountain Echo
3° Cellulare

Premio Categoria Inedito
GENE
Produzione del brano offerto da GNRECORDS

Categoria SENIOR (dal 22 anni in su)
1° Chitarra Classica Elettro
2° Tastiera C.E. per Capelli
3° Smartbox

5 ANNI BORSE DI STUDIO

Per info 347.001070 - 349.8764524 - Registrato su www.facebook.com/consultagiovaniMontichiari

GRIMM CANTIERI DI SOLIDARIETÀ ONLUS

IN OCCASIONE DEL X ANNIVERSARIO DELLA MORTE DEL FONDATORE DON SERAFINO RONCHI E DEL XXX DI FONDAZIONE DEL GRIMM

INVITO

A CASA GRIMM, VIA SAN GIOVANNI 237,
VIGHIZZOLO DI MONTICHIARI BS

Programma

Sabato 14 marzo 2015, ore 20.30, Cinema Gloria di Montichiari

Musical "Costruire con il cuore" di Renato Baratti

Domenica 15 marzo 2015, Vighizzolo di Montichiari

- Ore 10.00: Presentazione del libro "Sogni nelle mani. I trent'anni del Grimm (1985/2015) di Gianfranco Grasselli. Intervengono: Osvaldo Mingotti, Angelo Onger, Luigi Salvetti.
- Ore 11.00: Santa Messa presieduta da Sua Eminenza il card. Giovanni Battista Re.
- Ore 12.00: Benedizione e inaugurazione di Casa GRIMM. Seguirà un momento conviviale. (Si raccomanda la prenotazione entro il 10.03.2015).
- Ore 20.30: concerto "In Memoria e Fratellanza" presso Duomo "Santa Maria Assunta" - Montichiari

PIZZERIA & GASTRONOMIA DA ASPORTO

LA TORRETTA

★★★★★
DA Mauri

Prenota la tua pizza anche a Mezzogiorno al n. 366 2510033

Non solo Pizza...
...a mezzogiorno anche

«Gastronomia»

Si accettano prenotazioni per eventi e compleanni

Aperto dalle 11.00 alle 14.00 e dalle 18.00 alle 22.00
Chiuso il Lunedì sera e Sabato a mezzogiorno

Pizzeria La Torretta da Mauri di Zaja Maurizio
Via Cappelletta, 4 - Loc. Ro S. Bernardino Montichiari (Bs)
P.IVA 03401960988.
www.facebook.com/latorrettadamauri

AGRICULTURAL MACHINERY

MORENI

IT'S ALL ABOUT PEOPLE

Via Eugenio Montale, 35 - 25018 Montichiari (Brescia) ITALY
tel. +39 030 9960215 - Fax +39 030 9961299
www.moreni.it - info@moreni.it

ONORANZE FUNEBRI
Dino Coffani
 MONTICHIARI - CALCINATO - CARPENEDOLO

Diurno e notturno **030 961797**
Disbrigo pratiche gratuito **335 5463266**
Servizio completo in tutte **335 6341314**
le città e province

Montichiari via P. Zocchi Alberti, 81

La Casa Funeraria di Montichiari
 tempo e luogo del commiato

A disposizione e senza costi aggiuntivi

Casa Funeraria: via Brescia, 50 www.onoranzefunebri-coffani.it





Anna Maria Spillare in Chiari
 n. 08-11-1938 m. 03-03-2015



Natale Este
 n. 04-01-1929 m. 05-03-2015



Carlo Costa
 n. 07-08-1946 m. 07-03-2015



Franco Tortelli
 n. 14-03-1944 m. 08-03-2015

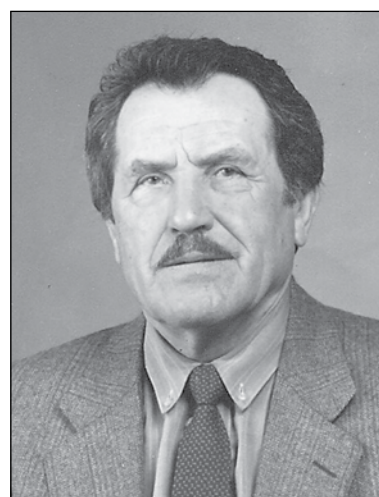

Antonio Nicoli
 6° anniversario



Maria Chiarini in Nicoli
 8° anniversario



Giuliano Gioacchini
 2° anniversario

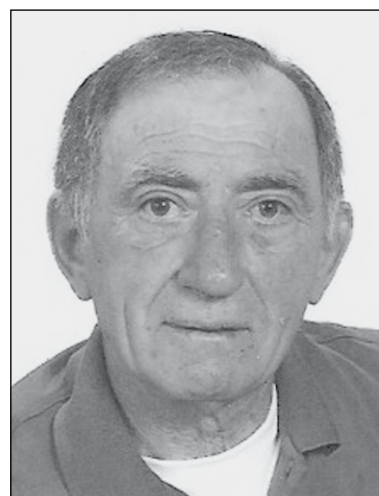

Giacomo Treccani (Mino)
 3° anniversario



Marco Belli
 n. 03-08-1958 m. 28-02-2015

Garden Shop Pasini *di Andrea e Valentino Pasini*

Vasto assortimento di PIANTE DA FRUTTO, VITI, ULIVI, RIBES, LAMPONI, MIRTILLI E GOJI

Servizio faxiflora... Fiori in tutto il mondo
 al GARDEN SHOP PASINI di Andrea Pasini
 Via Mantova, 210 - Montichiari - tel. 030.964032
 fax 030.9962509 - www.gardenshoppasini.it
Lunedì aperto tutto il giorno



Giuseppe Bodei
 4° anniversario
 I tuoi cari.



Alfredo Soncini
 15° anniversario

Tu o Dio sei vicino a quelli che soffrono per Te e sai che il dolore è ciò che unisce più intimamente l'anima a Nostro Signore Gesù Cristo. Le mie sofferenze sopportate con amore e rassegnazione segnano il cammino più sicuro e spedito verso l'incontro con Te e con i nostri cari. Tua moglie Iole.

Il tuo conto sempre in Tasca

TascaConto www.cartabcc.it

CartaBcc Banca di Credito Cooperativo **Tasca** Conto

€13 **Codice IBAN**

Tecnologia Contactless

Acquisto Facile
 Soddisfatti o rimborsati
 Terzo anno di garanzia gratuito

CartaBcc La mia Carta è differente.

BCC DEL GARDA

Con l'acquisto di un infisso - vetro antisfondamento in omaggio

poli SERRAMENTI ALLUMINIO - FACCIATE - COPERTURE
 NEW POLI GROUP - Tel. 030/9962154

- Vetri antisfondamento
- Serrature triplici a codice
- Persiane antieffrazione
- Riparazioni
- Zanzariere

MANTIENI SICURA LA TUA CASA

Via Brescia 186/B 25018 MONTICHIARI (BS) ITALY Tel. 0039 0309962154 Fax 0039 030 9962275

ERP

European Recovery Program: piano d'aiuti, proposto dal Segretario di Stato Usa, George Marshall. Gli stati europei, usciti distrutti dalla seconda guerra mondiale, sulla base di un programma di ricostruzione, avrebbero ricevuto aiuti dagli USA. Con reciproco beneficio: per scambi commerciali, sul piano economico; sul piano politico, frenare l'espansione sovietica. Nella conferenza di Parigi, 12 luglio 1947, vi aderirono 16 paesi europei; con l'esclusione dei paesi dell'Est. Nell'aprile 1948, il Congresso Usa approvò un programma, di finanziamenti, quadriennale, che durò fino al 1952. Capo di Stato Maggiore dell'esercito americano, scelto in modo "irrituale" dal presidente Roosevelt, Marshall si rivelò stratega ed organizzatore semplicemente geniale.

Era famoso per la sua disciplina di vita: si alzava ogni giorno alle 6,30, andava a cavallo per 5/6 miglia, arrivava sul lavoro alle 7,45 e lavorava fino alle cinque, poiché sosteneva che: "...dopo le 17, nessuno poteva avere una qualche idea originale!" Lasciato l'ufficio, si estraniava dal lavoro fino al mattino successivo. Una cavalcata serale, od una pagaiata sul fiume Potomac, ed alle 21 la sua giornata era conclusa. Domanderanno, i miei indomabili 11 lettori: "Dove vuoi arrivare?". Ad una conclusione semplicissima: come Mar-

shall è stato fondamentale per vincere una guerra mondiale, senza bisogno di lavorare 24 ore al giorno, allo stesso modo un sindaco non ha bisogno di scaldare la sedia, del suo ufficio, da mattina a sera. Polemica, ridicola, sugli "orari" del sindaco Fraccaro, peraltro prossimo al pensionamento.

Bertoldo, al di là di qualche svista (forse), ha posto proprio l'attenzione sui veri problemi correnti. La polemica risposta, del sindaco, ad avviso di chi scrive, non ha colto nel segno. Rispettabili le sue precisazioni, come confortante è il fatto che il primo cittadino, sollecitato, risponde mentre, per 15 anni, altri non hanno degnato della minima attenzione sui quesiti più ovvi. Continuando a definirsi "sindaco" di tutti i monteclarensi....

Gli interrogativi, posti da Bertoldo, premono. Per non rimanere nel vago, proponiamo qualche semplice esempio, tra i tanti possibili: cosa accadrà al PGT, brutta eredità? La revisione è un buon avvio ma, per recuperare tempo e misfatti, occorrerà correre veloci. Nel 1998 c'erano quattro bonifiche da effettuare. In 15 anni ne è stata compiuta solo una. Se non sono necessarie, significa che, anche per una sola, sono stati buttati dei soldi. Se, come pare, sono necessarie e dal momento che costano svariati milioni di euro, cosa farà il comune, dal momento che le casse sono vuote? Pur concedendo la massima comprensione per la pesantissima eredità ricevuta, è lecito chiedere se ci sono strategie approntate, o in cantiere, per tutte le problematiche fondamentali?

Dino Ferronato

SE VOLETE LEGGERE I NUMERI ARRETRATI DELL'ECO DAL 2008, cliccate www.ecodellabassa.it PER SPEDIRE MESSAGGI info@ecodellabassa.it tel. 335 6551349

I segreti della nonna
a cura di Elisabetta Rosa

Quel centimetro di troppo
Se allungate i jeans, rimarrà un brutto segno bianco. Copritelo, diluendo un po' di inchiostro blu indelebile in poca acqua fino a ottenere la gradazione desiderata. Applicate quindi la tintura sul segno rimasto.

L'odoraccio se ne va
Il latte è traboccato. Eliminate il cattivo odore lavando il fornello ancora caldo con aceto. Poi accendete il fuoco e gettate un pizzico di zucchero sulla fiamma. Cancellerà ogni traccia.

Quando basta l'acqua fredda
Solo acqua fredda, al massimo tiepida, sul linoleum: lo sapete? altrimenti si rovina e diventa opaco.

Il robot profumato
Nel cestello del robot che taglia, sminuzza e omogeneizza, si è formato un odorino sgradevole. Lavatelo con aceto e bicarbonato e, quando lo riponete, non lasciatelo chiuso ma tenete aperto lo spazio da cui inserite i cibi e gli odori non ristagneranno.

Ci vuole il sole
Le sedie impagiate torneranno come nuove lavandole con acqua calda sopra e sotto, con l'aiuto di una spazzola di paglia, in una giornata di sole, all'aperto. Sempre il sole le asciugherà. La paglia si ritirerà diventando bella tesa. Andrebbero poi spennellate con del succo di limone.

Digeribili con l'alloro
Non tutti digeriscono i legumi. La cosa diventerà più facile se all'acqua di cottura si aggiungono foglie di alloro.

Un riciclo facile facile
L'arrosto avanzato si può riciclare benissimo tagliandolo a fette che si possono impanare come normali cotolette. Nessuno avrà da ridire anzi, fioccheranno i bis.

Così il latte acido
Se avete bisogno subito di latte acido per una qualsiasi ricetta, prendete una tazza di latte fresco ed unitevi un cucchiaino di aceto di sidro o di succo di limone e lasciatelo riposare per qualche minuto prima di usarlo.

SALA DELLA COMUNITÀ
CINEMA TEATRO GLORIA

Via San Pietro, 3 - Montichiari (BS)
Tel. 030.9962166 - Sito Web: www.cinemagloria.it

Sabato 14 Marzo ore 21.00 - Spettacolo Musicale

"Costruiamo con il cuore" - Evento benefico a favore dell'Associazione Grimm di Esenta (Lonato d./G.)

Domenica 15 Marzo ore 15.00 e 20.30 - **Kingsman Secret Service**

Lunedì 16 Marzo ore 21.00 - **Kingsman Secret Service**

Martedì 17 Marzo ore 19.00 - Opera Lirica **"La donna del lago"**

Rassegna Martedì d'Autore

Sabato 21 Marzo ore 21.00 - Balletto **"I lago dei cigni"**

Domenica 22 Marzo ore 15.00 e 20.30 - **Non sposate le mie figlie**

Lunedì 23 Marzo ore 21.00 - **Non sposate le mie figlie**

Martedì 24 Marzo ore 21.00 - **L'amore bugiardo**

Rassegna Martedì d'Autore

MB s.r.l.
Boschetti Michele
Cell. 338 2163275

- TAGLIO LASER, FERRO E ACCIAIO INOX
- CARPENTERIA

Via Mantova - Montichiari (BS)
Tel. e Fax 030.9961444
E-mail: boschettimb@gmail.com

AGRITURISMO
La
Gasparina
CUCINA TIPICA
aperto il venerdì e sabato sera
la domenica mezzogiorno e sera
25018 MONTICHIARI (BS)
Via Franche, 22
Strada per Castiglione
Tel. 030.964277
Cell. 338.9522659

La trattoria
di Nicola e Salvatore
di Machiella S. e C. snc

Chiuso il Giovedì

Via Mazzoldi, 19
25018 Montichiari (Bs)
P. Iva e Cod. Fisc. 03567750983
Tel. 030 9960391
Cell. 366 3240901 - 320 6506820

la Bottega delle Carni
M

La Bottega delle Carni
la spesa da casa tua



Carni selezionate
Fiorentina
Tagli particolari



Gastronomia
Salumi
Formaggi



Vini
Spezie
Rarità

Via Tre Innocenti, 24/A - 25018 MONTICHIARI (BS) - Tel. 030.9650417 - Fax 030.9652551

Filo diretto con l'Avis - Non aspettare vieni a donare

“Premio Eco” al Dott. Romano Ciampa

Come ogni anno, durante la serata dell'ECO della Bassa Bresciana, viene consegnato il Premio San PAN-CRAZIO, premio ideato dall'Editore **DANILO MOR** per riconoscere “persone, associazioni od enti che abbiano testimoniato in qualsiasi forma il proprio amore verso la città di Montichiari o che abbiano avvalorato con la loro testimonianza la crescita civile della stessa”. Innanzitutto un grazie va a Danilo Mor per la sensibilità, l'attenzione e la riconoscenza che ogni anno esprime con questo Premio, consegnato nel contesto di una festa dove gli abbonati e gli amici sostengono la fatica dell'editore, aumentata ulteriormente negli ultimi anni, per vari motivi; ma la passione e la tenacia fanno sì che l'Eco sia pubblicato puntuale ogni settimana, ora anche nella bella versione a colori.

Quest'anno il Premio è stato assegnato all'Avis e al dott. Ciampa. Il Presidente **Bettinzoli** e alcuni membri del Direttivo, hanno ritirato anche il Premio dedicato

al dott. **ROMANO CIAMPA**, Direttore Sanitario della nostra sezione Avis da circa 50 anni, assente. Il Premio gli è stato poi consegnato durante l'Assemblea Annuale svoltasi il 22 febbraio u.s. Il sentito e meritato applauso dei presenti ha voluto sottolineare quanto sia azzeccato e meritato tale riconoscimento: il dott. Ciampa è il medico volontario che da più anni collabora nella nostra sezione Avis con grande professionalità, altrettanta disponibilità e umanità. Ecco perché rimarcare ancora una volta questo premio, perché il grazie da parte di noi avisini al dott. Ciampa è davvero grande. Ci auguriamo che altri medici seguano l'esempio del dott. Ciampa, mettendosi al servizio dell'Avis durante le mattinate di donazione.

L'appello fatto tempo fa ai medici di famiglia di Montichiari non ha avuto purtroppo riscontri, confidiamo che in futuro qualcuno di loro voglia dedicare qualche ora, poche in verità se si alternassero durante le 20 donazioni annue, a

fronte di un servizio, che in qualità di medici, dovrebbero saperne valutare l'estrema importanza.

Per informazioni la segreteria Avis è aperta il sabato dalle 10 alle 12 (ingresso ospedale)

tel:0309651693 e-mail segreteria@avismontichiari.it

Ornella Olfi

I cambiamenti delle donne

Periodo per eccellenza di cambiamento, la primavera: tutto si risveglia, le giornate si allungano, le temperature, pur capricciose, sono gradevoli, la natura pian piano esplose in colori e profumi inebrianti! Impossibile non accogliere con gioia l'arrivo di questa stagione, per rinascere metaforicamente anche noi, ogni anno, con nuovi progetti e nuove speranze. Inevitabile confrontare questo ai molteplici cambiamenti vissuti nel corso della vita, alcuni impercettibili, altri veri e propri cicloni!

Quanti sconvolgimenti nelle abitudini quotidiane! Noi donne, ad ogni svolta, sia voluta che subita, siamo il collante, quel filo invisibile che riesce a unire, amalgamare, accettare e far accettare nuove situazioni a chi vive con noi. Ci si sposa: la casa principalmente diventa il “regno” della donna come si usava dire e com'è in realtà. Na-

sce un figlio: chi più della donna è coinvolta, dalla gravidanza in poi? I figli crescono ed è quasi sempre la mamma a seguirli nel percorso educativo e scolastico, ma anche quando diventano adulti, sono sempre nei suoi pensieri e nel suo cuore con un legame unico e indivisibile.

I genitori invecchiano e le figlie in particolare si occupano dei loro bisogni, dividendosi tra i vari impegni, compreso spesso un lavoro fuori casa. Esperienze meravigliose, ma che assorbono energie fisiche, mentali e tempo. La sensibilità, la capacità di comprensione, di condivisione, di solidarietà, di sacrificio di noi donne sono certamente qualità che ci distinguono e ci rendono onore, ma spesso sono anche un peso importante da portare. Non ci è permessa la stanchezza, la fragilità. Tempo per noi stesse dobbiamo conquistarcelo con fatica e con non pochi sensi di colpa.

E man mano che il peso sulle spalle diventa un macigno, il cuore sembra scoppiare, eppure riusciamo ad ingrandirlo quanto basta per contenere tutto, e questo tutto include spesso più dolori che gioie! E allora ecco che abbiamo la forza, magari solo quando siamo al limite, di fare cambiamenti anche su noi stesse, per non lasciarci schiacciare: ritagliandoci spazi per qualche hobby, per una salutare camminata, per una chiacchierata tra amiche o semplicemente per stare da sole, in silenzio, per rigenerarci e riprendere la salita. Vorrei quindi paragonare il risveglio della natura in primavera al continuo rinnovarsi di noi donne, in ogni stagione della vita. Io investo con ottimismo ogni anno in qualche sogno da realizzare, in nuovi stimoli e nuove conoscenze... pronta a viverle appieno! Ai dispiaceri non penso in anticipo, arrivano anche senza pensarci!

Olfi Ornella

Lettere al giornale

Il problema dell'Ospedale

Da alcuni mesi l'Assessorato Regionale alla sanità sta lavorando alla riforma sanitaria lombarda che da notizie riportate anche dalla stampa (vedi corriere della sera del mese di gennaio) porterà a cambiamenti radicali e non indolori su tutto il territorio.

L'ipotesi allo studio che maggiormente preoccupa il territorio di Montichiari è l'eventuale accorpamento dell'ospedale di Montichiari con l'Ospedale di Desenzano o con una nuova ASL che accorperebbe Montichiari e altri Presidi Territoriali di Brescia, staccando in questo modo l'ospedale di Montichiari dall'eccellenza degli Spedali Civili di Brescia.

Si capisce fin da subito che tale scelta non può essere condivisa per molteplici ragioni.

In primis, le eccellenze presenti all'interno dell'ospedale di Montichiari verrebbero richiamate dalla sede centrale di Brescia e questo comporterebbe la chiusura ed il ridimensionamento di settori come la sclerosi multipla, il centro di fecondazione, l'oncologia (oggi è presente un ambiente protetto), il servizio di endocrinologia con l'ambulatorio dell'osteoporosi (oggi presente grazie all'Università di Brescia), il day hospital poli disciplinare, l'ematologia e l'ambulatorio tao.

Si considerino poi tutti i disagi che deriverebbero per i pazienti, che a seguito del trasferimento dei medici in altra struttura rischiano di vedere compromesso il rapporto di fiducia che si instaura fra medico e paziente, componente fondamentale per affrontare patologie e disagi di una certa gravità.

Ora ci chiediamo a chi giova tutto ciò. Smantellare un'eccellenza medica, un rapporto con uno degli ospedali più importanti della regione (come il Civile di Brescia), interrompere un rapporto di collaborazione con l'Università degli studi di Brescia... tutto questo per finire dove e con chi?

Le notizie sono molto frammentarie sul futuro dell'ospedale di Montichiari, sappiamo di certo che la Regione sta ricevendo delegazioni per discutere di questa ipotesi ma nulla trapela da questi incontri, i cittadini non vengono informati di nulla. Come al solito in questo paese si corre il pericolo che le decisioni vengano calate dall'alto sulla testa degli utenti dall'oggi al domani ignari dei problemi e delle conseguenze.

Non trascuriamo gli investimenti che nel corso degli anni sono stati fatti sul plesso monteclarese, come la spesa di oltre 6 milioni di euro per la ristrutturazione del terzo piano (da anni vuoto!!!) che avrebbe dovuto ospitare la geriatria. Che fine farà questo progetto?

Eventuali accorpamenti la nuova eventuale ASL e/o con l'Ospedale di Desenzano e/o con altre soluzioni diverse dall'attuale, costituirebbero una fonte di notevoli disagi. Infatti dovranno essere affrontate spese per cambio di procedure, di modulistica, di nuovi regolamenti, il cambio della tecnologia informatica, e tanto altro. Chi paga tutto questo? O meglio a chi giova tutto questo? Non di certo agli utenti, ai professionisti o ai dipendenti ospedalieri che più di altri pagheranno per tali scelte.

La cosa che più stupisce è il silenzio assordante del Comune di Montichiari che nulla dice sulla questione, che non informa i propri cittadini. Stupisce ancora di più che il vice sindaco dott. Pastorelli e medico di punta dell'ospedale non dica, non informi, ed a noi pare che non si interessi a fondo della questione.

La nostra intenzione è quella di informare la popolazione non appena avremo notizie certe sul futuro dell'ospedale che intendiamo difendere fino in fondo per gli interessi dei cittadini e non solo di Montichiari ma di tutto il bacino che intorno ad esso ruota.

SINISTRA MONTECLARENSE
Francesco Ingrassia



REAL CORNICE



cornici - specchiere - dipinti - stampe

solo cornici italiane

MONTICHIARI (Bs) Via G. Ciotti, 56

Tel. 030/962156

E-mail: info@realcornice.it - www.realcornice.it